

Guide d'installation ArchiTachy

Installation du logiciel ArchiTachy

Introduire le CD dans le lecteur de CD.

Ouvrir l'explorateur Windows et sélectionner le lecteur de CD (D : ou E : ou une autre unité selon le cas).

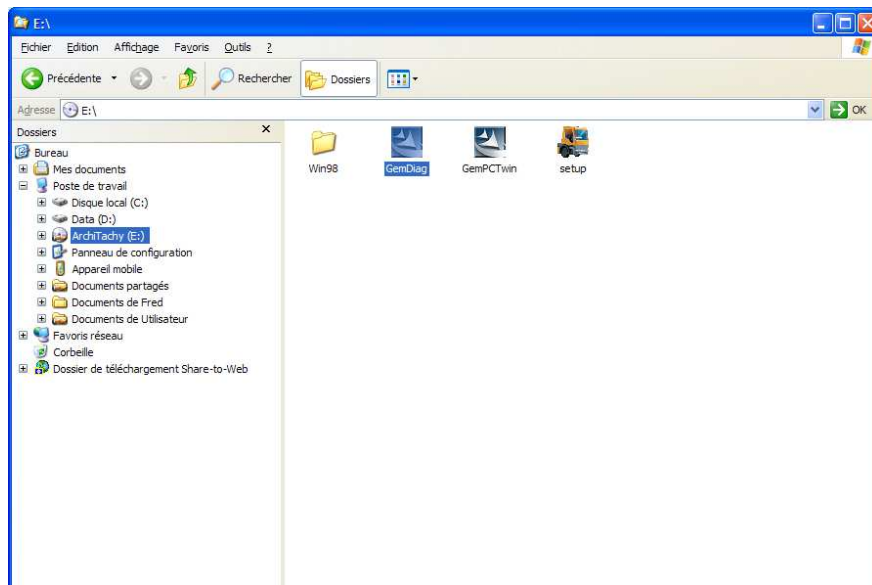

Lancer l'installation du logiciel ArchiTachy en cliquant sur l'icône Setup (voir page 1)
Suivre la procédure d'installation

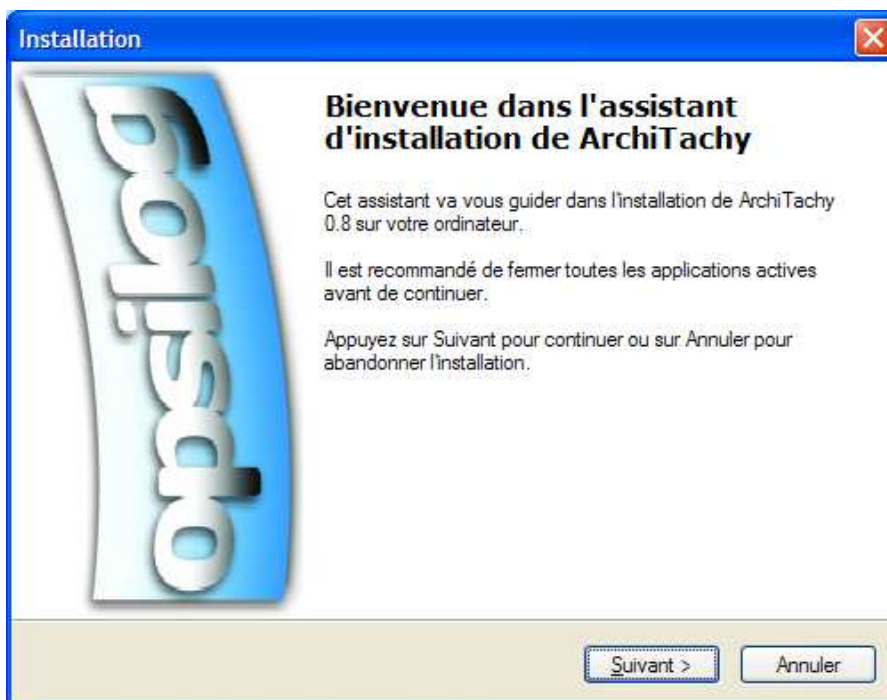

L'écran suivant propose l'affichage de la licence d'utilisation qui doit être lue et acceptée pour la poursuite de l'installation.

Affichage de la licence

Pour poursuivre il est nécessaire d'en accepter les termes.

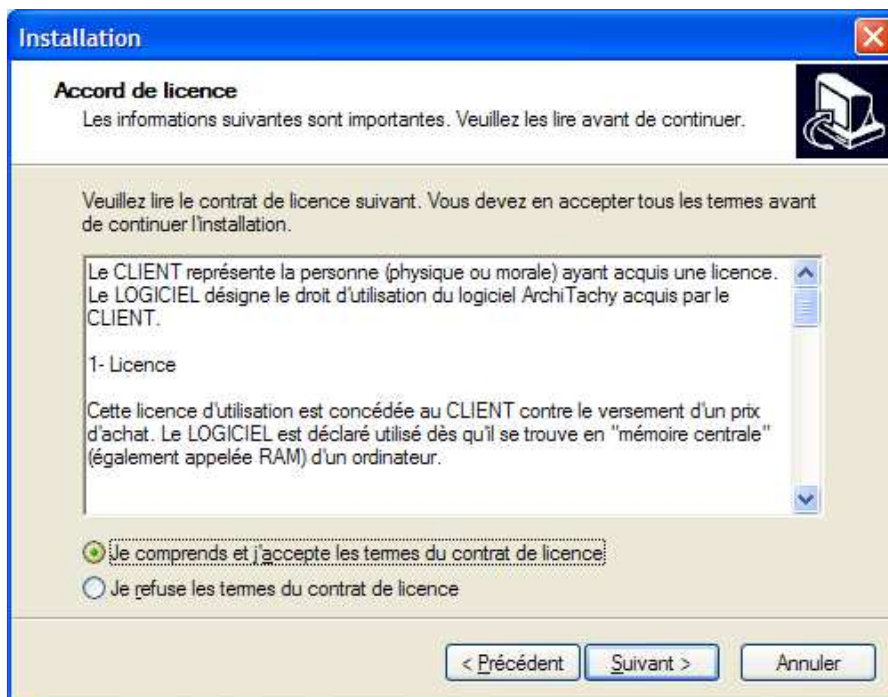

Lors du démarrage de ArchiTachy l'écran suivant s'affiche :



Fenêtre Paramètre du logiciel ArchiTachy

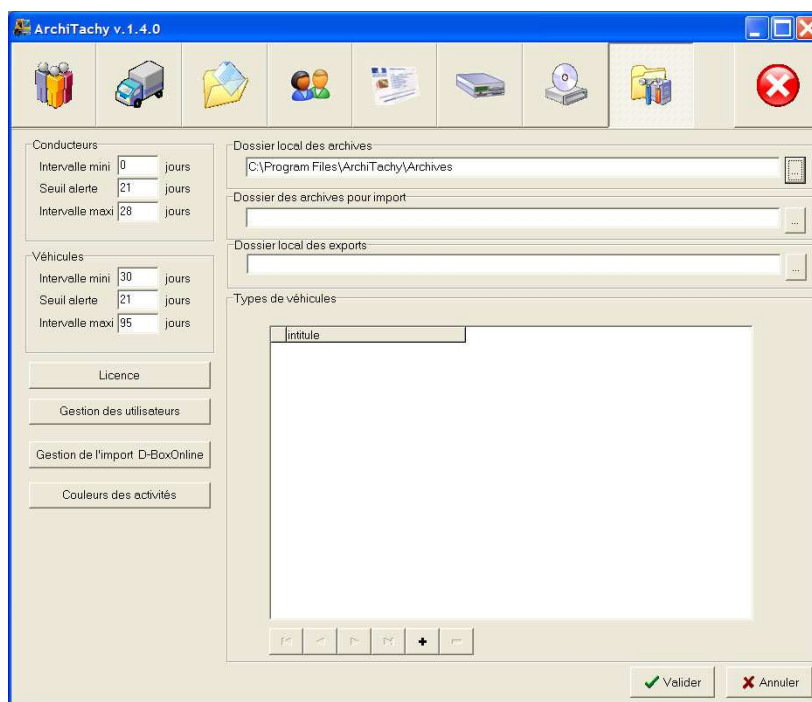

ATTENTION

Le dossier local des archives contient les fichiers légaux collectés dans les cartes conducteurs et les mémoires des tachygraphes numériques. Il vous appartient de choisir ce répertoire. Celui-ci peut être situé sur un serveur si votre architecture informatique le permet.

A vous de définir les délais pour les conducteurs et les véhicules. Par défaut, le délai mentionné "Intervalle maxi" est équivalent au délai fixé par l'arrêté du 6/11/05 paru au JO n°237 le 11/10/05 . La modification de ce délai est fait sous votre responsabilité.

Installation de votre licence définitive

Au démarrage ArchiTachy la date limite d'utilisation de la licence temporaire installée. Pour installer la licence définitive il faut suivre la procédure d'activation qui suit.

Sur l'écran d'accueil d'ArchiTachy, aller dans les paramètres et cliquer sur le bouton "Licence" à gauche de l'écran.

L'écran suivant apparaît :

Licence

Vous disposez d'une licence : Licence temporaire(31/12/2011)

enregistrée au nom de OPSILOG

n° de la licence INSTALL

identifiant de la machine

Nombre de licences 1

Nombre maxi de conducteurs illimité

Nombre maxi de véhicules illimité

options

- Analyse de l'activité
- Gestion des anomalies
- Gestion des groupes
- Exportation TD
- Mode TSE
- TachyTime
- Infractions
- Export AC
- Export VD

Demandez votre licence définitive

Installez votre licence

Désinstallez votre licence

Cliquer sur le bouton "Demander votre licence définitive" pour faire apparaître le formulaire suivant :

Demande de licence

Pour obtenir votre licence définitive, veuillez remplir tous les champs suivants :

Société TPS OPSILOG
 Adresse 44 CHEMIN DU DEVES
 LA JASSE DE BERNARD
 Code postal 30560 Ville SAINT HILAIRE DE BRETHMAS
 Téléphone 0 870 36 52 86 Télécopie 04 66 600 432
 email contact@opsilog.com

Vous pouvez aussi remplir les champs suivants

Nom de l'utilisateur Frédéric Deleuze
 Version de Windows WINDOWS XP
 Type PC AMD 2400 +
 Type imprimante EPSON LASER COULEUR
 Revendeur
 Identifiant matériel N00095BECEB88 / MB81C2D60

Imprimer la demande Envoyer par email Annuler

Compléter le formulaire et l'imprimer et l'envoyer par fax au numéro indiqué dans l'entête du document.

Les éléments permettant l'activation du logiciel seront renvoyés par e-mail (ne pas oublier de renseigner cette zone). Si vous ne possédez pas d'e-mail préciser à la main un retour par fax.

La zone "Identifiant matériel" ne doit pas être modifiée

A réception des informations, cliquer sur le bouton "Installer votre licence", l'écran ci-après s'ouvre :

Installation licence

Compléter les champs avec les informations reçues

Société OPSILOG
 N° de licence
 Validité
 Identifiant matériel
 Nombre de licences
 Options
 Analyse de l'activité
 Gestion des anomalies
 Gestion des groupes
 Exportation TD
 Mode TSE
 Validation

Installer la licence Annuler

Compléter ce formulaire sur la base des informations transmises pour l'activation de votre licence définitive.

Dans la zone "Identifiant matériel" sélectionner grâce à la Combobox l'identifiant porté sur la fiche de validation retournée.

Lorsque tous les champs sont correctement renseignés valider en cliquant sur le bouton "Installer la licence".

Une boîte de dialogue précisera que la licence sera effective après redémarrage du logiciel, fermer toutes les fenêtres et redémarrer ArchiTachy, votre licence définitive est activée.

Installation du lecteur R-301

(Etape inutile si vous n'utilisez pas de lecteur de carte)

Connectez le lecteur sur un port USB. Windows reconnait le lecteur au bout de quelques secondes et procède à son installation automatiquement comme l'indiquent les deux messages suivants :



Si le lecteur n'est pas reconnu, déconnectez le lecteur, attendez quelques secondes et reconnectez le lecteur

Installation du lecteur TEO

(Etape inutile si vous n'utilisez pas de lecteur de carte)

Connectez le lecteur sur un port USB. Windows reconnait le lecteur au bout de quelques secondes et procède à son installation automatiquement comme l'indiquent les deux messages suivants :



Installation du lecteur GEMPCTWIN

NE PAS CONNECTER LE LECTEUR AVANT L'INSTALLATION DU LOGICIEL

(Etape inutile si vous n'utilisez pas de lecteur de carte)

Exécuter en premier lieu l'installation des pilotes du lecteur en cliquant sur l'icône GemPCTwin
Suivre la procédure d'installation



A l'issue de l'installation des pilotes connecter le lecteur GEMPCTWIN. Les deux messages suivants indiquent que le lecteur est opérationnel



Installation du logiciel de diagnostic GEMDIAG

Installer le logiciel de diagnostic en cliquant sur l'icône GemDiag
Suivre la procédure d'installation

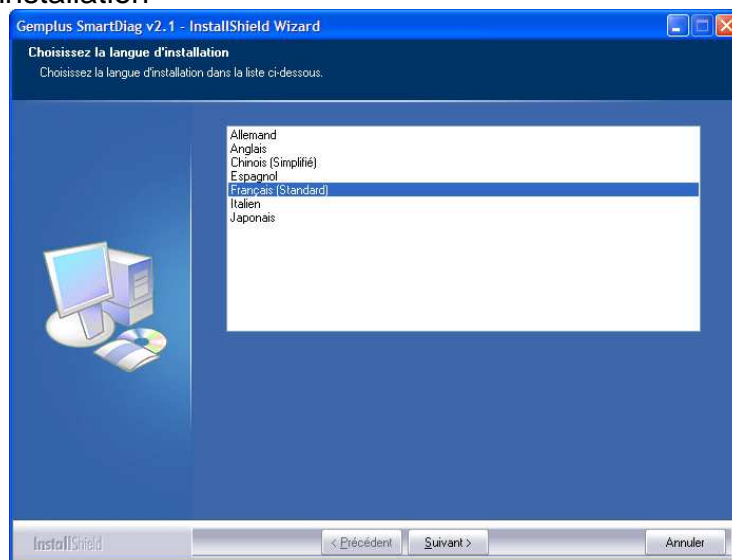

Le logiciel peut être exécuté en allant sur le bouton Démarrer, choisir groupe Gemplus et logiciel SmartDiag.

Utilisation du logiciel de diagnostic GEMDIAG

Avant de lancer le logiciel SmartDiag, connecter le lecteur GEMPCTWIN et insérer une carte à puce, **la puce orientée vers l'utilisateur.**

Après le lancement suivre les instructions, si l'écran ci-dessous apparaît c'est que la carte est mal insérée :



Si le logiciel indique REUSSITE alors le lecteur est correctement installé et la diode verte clignote.